朝鮮日報
朝刊
本紙特刊並十二面
發行兼編輯人 方應謨
印刷人 崔益進
株式會社 朝鮮日報社

社說

紙面擴張에際하야

本報의使命을다시생각함

一

民衆의눈으로 民衆의입으로 自處하는 本報는 革新以來로 民衆의 支援下에서 健全한生長의 過程을 經過하고잇는것은 感謝와欣快를 不禁하는바이어니와 이제 다시 紙面의擴張을斷行하야 新紀元을짓게된것은 實로讀者大衆의 聲援에依한것으로 스스로祝賀하는同時에아프로一層 그使命의重且大함을自覺하야 加倍의 奮鬪와努力을 아끼지아니하려하는바다 돌아보건대 本報는 出生以來로 幾多의波瀾과難關이잇서 때로는입을封하고 손을비끄러매는 類의困境까지 겪거나온일도잇다그러나우리는오직 우준한거름으로 民衆의利益의代辯者가되며 民衆의敎化의先驅者가되기위하야 나날이 焦心勞思하야苦楚를마다아니하고 犧牲을맛당히잇슬것으로 알아 最善의智力과最大의勇力을다하야荊棘의길을밟아나아왓다

二

기케經營上에잇서서 一步를 更進함에際하야 다시한번우리의하고저하는바를 自省코저한다 우리는무엇보다도먼저 今日의모든 社會惡을向하야 十字軍的戰爭을 宣言하는者다 現代의 社會相의 矛盾撞着과그缺陷과 暗黑面은 絶世的識者의 寒心顰蹙하는바만타 階級과 階級사이의矛盾 民族과民族사이의 矛盾이며 經濟上의不合理, 政治上의不合理等모든것은 人類의힘으로써匡正하고改新되지아니하고서는 이文明은救援되지못할것이다 우리는가슴에는 熱烈한騎士的義俠心을품고 머리에는冷靜한科學的眞理를把握하야 正義를위한싸움의勇士가되고저한다 弱한者를돕고 不義를摘發함에잇서서恒常民衆의 先驅者가되려고하는것이다

三

억센朝鮮의建設, 産業朝鮮의建設, 文化朝鮮의建設——이것은우리의建設的 푸로그람의當面的標語다 文弱의弊風에呻吟하는朝鮮으로하야금 健康과武勇의朝鮮이되게하자。極度로疲廢한民生으로하여금 現代科學의洗禮를밧게하고 民族經濟의 體系잇는活動을 開拓하게하야 朝鮮人産業의 새基礎를 싸케하자 四千年의 歷史的傳統에서 가장獨創的인 才能을摘出하여다가 世界的思想의大潮流에맘대로 거어가게하야 現代朝鮮人으로서 産出한 獨創的文化로서 世界文化의 花壇을裝飾하게하자 이것이 우리의부르지즘이다 우리는 個人個人이 이建設的努力에 精進하며 다시이러한 新建設의基本條件이될環境을 提供케하기위한 모든努力에우리의 力量을集中하여야하겟다

四

最後로 우리는天職이報導에잇다는것을잇지안는다 모든政治的經濟的變遷은 世界를一環으로하야 우리의身邊에肉迫하야온다 이情勢의展開를가장敏速 가장正確히觀察하고 報道하는 이곳本報가民衆에게約束한바이다 이것을 完遂하기위하야는 努力과 誠意를絶對로 앗기지아니하고 어느때나先頭에서기를目期하는바다 以上의몃가지는 本報의傳統的使命의一面을具體的으로記述함에不過한것이요 本報와民衆과의사이에는黙契的으로 相通하는 커다란理想과目標가잇는것이니 이는多辯을弄할必要가업는것이다 우리나날이우리의誠意를다하야나아가는中에우리의 眞意가流露될것이다 或은産業其他의各欄을新設한다든지 或은讀者와의親密을加하기위하야 種種의施設을둔다든지 모두가다 前進의使命을遂行하기위한길이요手段인것이다 이제 本報가發展의 一階段을밟는이機會를再認識하야 한번더 本來의使命을 念願하고 將來의期約을 삼는바니 本報는 스스로의興亡이 眼中에업다 오직民衆이 사는것이곳本報가사는것이다

米國太西洋艦隊 依然太平洋滯留

方針變更할意思업다는 軍令部長의聲明極注目

【聯合華盛頓三十日發】米國大西洋艦隊의太平洋滯留는各方面의注目을끌고잇는대右에關하야 米海軍軍令部長『스탄들레』提督은三十日右艦隊를大西洋岸으로 歸還식힐意思가업다고聲明하엿다 米海軍은 大西洋艦隊로만알녀진偵察艦隊를 依然太平洋에駐在케할意向이다 이方針을變更할意圖는업다 各種平和團體는 偵察艦隊를大西洋으로 歸還케하라고熱熱히主張하고잇스나 이것은이미 오래前부터 反覆하고잇는陳腐한舊說에不過하다

『데비스』米軍縮代表 戰債問題도討議?

【聯合紐育三十日發】十月十六日부터再開되는 軍縮會議에 出席할米國全權『데비스』氏는近日歐洲로向하기로된바『데』氏는左와如히말한다

歐洲에서는 軍縮其他戰債經濟問題에對하여도討議할터인데 倫敦巴里에서도英佛當局과會談하려고생각한다 그리고『루즈벨트』大統領은『데비스』氏에게英佛兩首相에게傳達하는메세이지를依托하엿다

齋藤首相 貴院側과會見 九月六日로決定

【電通東京三十一日發】齋藤首相과 貴族院側의會見은 來六日午後四時 茶話會의形式으로 行하기로 決定하엿다

公共事業費中서 建艦費支出

【電通華盛頓三十日發】米國이倫敦海軍條約에서制定된制限度外지建艦計畫의大綱은 産業復興法中公共事業費에서 이미承認된二億三千八百萬弗과併合하야 計三十七隻을建艦하기에着手한다는報道에對하야 米海軍作戰部長스탄듈리大將은 左와如히言明하엿다

海軍省은 第一次計劃完成에 要할七千七百萬弗의 經費를 支出하여달나고 公共事業局當局에要求하엿스나 아직 當局으로부터 何等行動을取치안코잇다 萬一公共事業費를使用치못하게되면 豫定의 海軍擴張計劃은 放棄할수밧게 업다

最初부터無期待 禮儀的會見程度

貴族院各派의意向

【電通東京三十一日發】國策協定問題에對하야 衆議院三黨首와會見하야第一次協定에達한首相은다시九月六日貴族院正副議長及各派交涉委員等四十六名과會見하야 同問題의諒解를求하고實質的擧國一致의實을擧하기로되엿는데 右에對하야貴族院各派의意向은左와如하다

▲硏究會 今回의國策協定에對하야는硏究會는처음부터 큰期待를두지안코 따라서首相으로부터貴族院에諒解를求함과 如한일은 생각하지안엇든바이다 現內閣은 政黨內閣이아님으로貴院方面의 意向을聽取하야所信을 述함은自然스런일이라고생각한다 各派가다首相을맛날터이나經過나意見을披瀝한다는程度요 當方의意見을披瀝한다든지支援을 約함과如한것은不可能하다 要컨대儀禮的會見에不過할것이다

▲公正會 首相이我等에게 會하야國策內容을說明한다함으로 깃부게會見하고 그所信을披瀝하고 또我等의意가잇는바를 明達할터이다 國策協定『도키로』에는形式을가추우나 內容의空虛는엇질수업는일이다

◇汪宋의對立은어대로?

한個의車를 雙馬가東西로갈나지면 도대체 이馬車는 어느길로가게될가? ……金華……

去益猛烈多端化하는 나치쓰의暴威와逆流

隣邦國의反擊도날마다强化

◇三頭六臂로暴進하는힛틀러◇

執政後最初의 나치스黨大會 뉴市에서開催

【聯合뉘렘베르히三十一日發】三十一日부터三日間當地에서 國粹社會黨이政權을獲得한以來最初로最近黨大會를開催케되여全市는一大活況을呈하고잇다 本大會에出席할『힛틀러』首相도三十日夕民衆의盛大한歡迎裡에當地에來着하엿다郊外牧場에施設한大幕內에서褐色『샤쓰』隊와起居를갓치하면서開會를기다리고잇다本大會에列席할代表와一般民衆은獨逸各地로부터殺到하야當地의人口는忽然三倍나激增되고各國大公使도續續飛來하고잇다

突擊隊의刺客이 쌀地方에潛入 쌔라운氏等暗殺하려고

【巴里發電】『메츠』에서發行하는新聞『로레인』에依하면八月二十三日獨逸에서 潛入한나치스黨員『하이릿피솔러든』는 暗殺嫌疑로被逮되엿는데 그는伯林警視總監『돌르프』의 命令에依하야쌀地方에亡命中의社會民主黨의巨頭이며 前普魯西首相으로 現在쌀地方에서 發行하는新聞『호라이카잇』의 主筆로잇는 『맑스쌔라운』氏와또社民黨의代議士엿든『솔만』氏를暗殺키爲하야 政治犯으로變裝하고 亡命하는체하야 쌀地方에潛入하얏다가 쌀地方에 亡命해와잇는 前共産黨代議士『한스만』氏가 그의얼골을 알기때문에 發見되야 一次逃亡을하얏다가다시 그使命을 다하려고潛入하얏다가 逮捕된것인데『나치스』派인社民 共産黨의亡命客이모혀든이곳에서지『나치스』가追擊하는데對하야는佛國政廳은驚駭를 마지안는다고한다

社民、共黨指導者 寫眞携帶嚴禁

重要共黨員續續被逮

【伯林發電】五十名의共産黨員이今週間東『푸로시아』에서逮捕되엿는데이中에는 獨逸共産黨中央委員會의 財政部長『펠!링』과其外의 重要幹部가 包含되엿다 또한伯林法廷에열닌一昨年十二月『나치스』突擊隊와의衝突에서『나치스』黨員을죽엿다는嫌疑로起訴된四人의共産黨員은 그犯事實을絶對否認함에不拘하고 各被告三年半最高十五年의刑을言渡밧엇다

【하노바發電】하노바에잇는反팟쇼黨員은나치政府에依하야解

四人의共産黨員을 『독귀』로死刑執行

人道上으로無關心할수업다고 佛國新聞나치쓰를痛擊

【巴里發電】『휘틀러』政府가『알로나』地方에서 四人의共産黨員을『독귀』로 死刑執行한事實은佛國의 自由主義的新聞의尖銳한反感을 惹起하얏는바『포풀레』紙는『이것은法律을 正當하게行使하는者의 行爲는아니다 아모리殘忍하고愛憐의情이업는者라도 이러한暴行에對하야 沈默을직힐수는업다 人性은 敵히이事變에 直面하야가만히보고만잇는 無關心한態度를容認할것이가? 國際聯盟은이러한 行爲에對하야 한마디말이 업을것이냐』고罵倒하고 더욱이 右死刑된四人이 昨年十月『나치쓰』突擊隊와의衝突에서 突擊隊員『로똑맨』을죽엿다는事實은 何等物的證據가업고 또그일은 群衆行動에서이러난事變으로 當時共産黨員은 四人이나 被殺되엿는데 그殺害者는 嚴罰을하지안코 保護엿는 이可憐한勞動者의 生命을殘忍한方法으로 빼아슨데對하야는 人間이容恕못할것이라고結하얏스며 『르주날』의伯林通信員은 이行爲는『나치쓰』反對者에 對한 恐嚇手段으로 『괴링』의諷令에依하야한것인데 그結果는勞働者農民間에『나치쓰』政府에對한反感을 助長함에만有効하얏다고하얏다

對나치쓰反擊도猛烈

나치쓰에加擔한者의 公民權剝奪法發布

墺政府對獨態度益强硬

【윈나通信】『돌푸스』政府에서는 墺國人으로서現在의墺國共和制를顚覆하는行動에 加擔하든지 또는許可업시外國으로移居하는者의公民權을剝奪하고또그財産을沒收하는 緊急法令을發布하얏는데이것은 墺國『나치스』黨員多數가『나치스』黨을指導하며 돌푸스政府를顚覆시키고 權力으로獲得하는運動을繼續하는것을禁止하고 또墺國政府에依하야 禁止된政黨의活動을財政的으로破綻케하려는 것으로獨逸『나치스』政府가在外『나치스』派人物의 公民權을剝奪하고財産을沒收하는 法令과 對照가되고잇다

【인스부룩電報】墺國政府에서는『인스부룩』其他 全墺各地에서『나치스』派의 根據를大搜索한結果 三個의機關銃과 數百挺의 小銃多量의彈丸을沒收하얏고 同時에獨逸에서 派遣되야『나치스』運動의地下工作을指導하든 『월터그레쉬』는逮捕되엿스며同時에 八人의墺國『나치스』幹部도逮捕되엿다

【윈나電報】獨逸『나치스』의墺國에對한 『라듸오』宣傳은『무니히』放送局을通하야 依然히繼續되는데 『윈나』에서獨逸에亡命한『나치스』의幹部『하비흣』은라듸오를通하야 『我等의 願하는것은 亞弗利加의土人에게까지도 原則上으로承認하는 民族自由의原則을 我等墺地利人으로하야금行使케하는것』이라고하얏다

체코國도 獨色宣傳禁止

獨逸諸新聞에發賣嚴禁 丁抹도나치쓰防禦

【伯林發電】獨墺關係가險惡하고잇는一方 『나치스』獨對隣傍諸國關係도 漸次緊張되고잇다 『체크슬로바키아』政府는同國에流布되는 獨逸諸新聞에對하야 發賣禁止命令을發하는同時 『나치스』獨逸의對『체크슬로바키아』라디오放送에對하여도受信禁止令을發表하엿다는데 同禁止令의內容은

『獨逸은 라디오放送으로『체크슬로바키아』의 治安을紊亂하는故로『체크슬로바키아』政府는國內에서同放送의受信을禁止한다』

伯林警視廳은 伯林에到着한『코펜하겐』에서發行하는八月十四日附『폴리티켄』紙를一切押收하엿는데同紙上에는『나치쓰』首領間의軋轢特히『힛틀러』와突擊隊首領『렘』間의軋轢을暴露한記事가揭載되엿다

『나치쓰』機關紙『푈키쉐베오밧하터』紙는 獨逸과丁抹間의通商關係와圓滿狀態에잇지못하다는것을發表하고 獨逸旅客에對하야 入國制限을斷行한 丁抹의措置를痛難하엿다 그리고最近『코펜하겐』貿易局에서 獨逸品輸入에對한厲行은 反獨的措置라고攻擊하엿다

『또이취알게마이네자이퉁』紙는 佛州新聞이『잘』地方으로부터佛國資本을 撤回하라고云云하는것은全然『잘』流域의 經濟가佛國에 依存되여잇다는것을 認識하는것이라고攻擊하야 四圍에敵을만들엇다

힛틀러演說에刺戟되여 國境防備計劃

『떼』白耳義首相

【電通부랏셀三十日發】白耳義首相『떼브로크뷔』氏는國防相『데비즈』氏의建言을 容認하야 獨逸과接境한 東部國境防備를堅固히할計劃을 樹立하엿다白耳義가 이와가티東部國境防備를堅固히하게된것은 獨逸『힛틀러』首相의國防에關한 最近의演說에刺激된結果로新聞紙도 政府는遲滯업시 東部國境防備를嚴重히하라고警告하고國內輿論을喚起하고잇다 獨逸을 中心으로歐羅巴의神經은極度로緊張되여잇다

比島九島問題로 決議案提出

【電通麻尼剌三十日發】本日比島上院多數黨總務『엘피듸키리』氏는議會에對하야『比耕島이新南群島에對한領有權有無를調査키爲하야 委員會를任命하라』는決議案을提出하엿다

羅津港에다 滿洲國稅關設置

羅津에滿洲國稅關進出은鐵道方面에서 希望하는것인데當局者는外國의稅關進出을反對할方針으로 아직未定이다

愛데발레라政府 靑샤쓰隊强壓

準備한機關銃까지押收

【倫敦發電】오듀피將軍에依하야指導되는愛蘭 파시스트團體인靑샤쓰隊와 데발레라政府와의軋轢은더욱險惡하야가는形勢인데 靑샤쓰隊는英本國의엇던側에서支援을밧고잇는모양으로 그들은 데발레라政府가英本國에對하야말썽이되고잇는土地年賦金不拂問題를解決한다고宣傳하며 街上에서도傍若無人한示威를行하야人心을 不安케함으로 데발레라 政府는 그重要根據를搜索하야 英本國에서가저온機關銃其他武器 彈藥을沒收하고 强壓策을써든바 오듀피將軍은 데발레라政府가萬一 靑샤쓰隊의集會에干涉하면 思慮업는暴力으로써應對할터이라고通告하얏든바 愛蘭의政情은 反英派인데발레라 政府對親英的인『파시스트』싸홈으로 그將來는크게注目된다

互惠主義立場에서 通商協定締結

日蘇間의通商問題에對하야 外務當局態度決定

【電通東京三十一日發】駐蘇大田大使가 去九日蘇聯政府外務次官『쏘콜니코프』氏와會見한 日蘇通商問題及經濟調査團交換等에關하야 意見을交換하엿든데『쏘콜니코프』次官은大田大使에게 日露基本條約第四條에從하야 日蘇兩國間에通商條約締結交涉을開始하자고 非公式으로日本側의同意를 求한바 大田大使는此를本國에報告하고 將來의折衝에關하야請訓하엿다 따라外務當局은協議를거듭한結果

一、日蘇通商關係에잇서大正十四年의日蘇基本條約에서 實質上通商條約과相等한協定이잇다

一、貿易關係인對蘇貿易關係에잇서 相互貿易關係를增進할各商品에對하야 互惠的通商協定을締結함이 適當하다

라는態度를決定하고 數日前內田外相으로부터 이러한意味를大田大使에게訓令하야 蘇聯政府와交涉을開始하기로되엿다 그리고現在의兩國貿易關係는日本의輸出年額 七百萬圓에對하야輸入은 二千萬圓임으로外務省은 이不均衡을打破하야對蘇輸出額을年 四千萬圓程度까지增進식혀 兩國의輸出入의均衡을圖할것을 主眼으로하고잇다

滿鐵改革問題 不遠에具體化

關東軍滿鐵側에諮問

【電通東京三十一日發】滿鐵組織改革問題는 最近增資完了와全鐵道網의 統一的經營을行할機關인 運輸委員會設置等企圖로急速具體化할터인데 關東軍特務部도 滿鐵經濟調査會에 對하야 左의諸問을發하엿다 滿洲國建設에伴하야 滿鐵의機能을改革할 必要가잇는가 잇다고하면 其改革할點은무엇인가 그리고改革한機能을發揮할組織及其方法은 如何

右에對하야 經濟調査會로부터 더滿鐵改革은 全般에亘하야 左記諸點에重點하고 意見을具申하리라고 觀測된다

一、附帶事業을獨立식혀 解放할수잇는것은 外部投資에讓步함

二、傍系會社도 獨立을强化식혀外部投資를 流入케함

三、滿鐵은鐵道營業에 主力하야鐵道政策投資 事業統制의 二法을基礎로、日滿經濟統制에努力함

四、滿鐵監督機關改善案은 解消함

滿洲電信會社 社長은山內中將

重役中二名은滿洲人

【聯合東京三十一日發】日滿合倂滿洲電信會社는 九月一日付로創立되는데 이에압서三十一日新京에서 創立總會를開하고重役을決定하야 拓務省에서本日發令될터인데 取締役 社長은陸軍中將 山內靜夫氏 他重役七名內 滿洲國人二名이다

福州形勢益惡化로 軍艦增派를準備

共産軍勢力依然大規模

【電通東京三十一日發】三十一日陸軍省着電에依하면 二十七日共産軍에依한延平陷落의原因은同地를守備하든 劉和鼎이가赤軍의勢力이두려워保管하엿든 兵器彈藥을輸送하든中少數의共産軍便衣隊에서 擊破된데서 起因되엿다 劉和鼎軍은二十八日延平回復攻擊을 實施한바되여 奪回하엿든데共産軍의勢力은到底히 無關할수업다 蔡廷楷軍의一部는 二十八日延平、福州는小康狀態를 回復하엿스나 延平附近의住民은資産의布告를撤廢함으로 附近一帶는大混亂을呈하엿다

劉軍反擊으로 延平奪回

福州는小康狀態

【聯合東京三十一日發】三十一日陸軍에達한 情報에依하면共産軍에게占領된延平은 二十八日劉和鼎軍隊의 回復攻擊으로 奪回되엿다 그리고二十八日蔡廷楷軍의一部는 延平福州로向하야 進擊을開始하얏슴으로 福州는漸次小康을엇게될模樣이다

人事·集會

△李聖實氏(東大門署衛生係主任)新任人事次來社
△後藤秀男氏(東大門署司法係主任)同上
△李勳求氏(崇專農科科長)卅一日入京典洞旅館에
△金秉河氏(同敎授)同上
△宇垣總督은今朝十時七分仁川에서歸京

年年水災에露顯되는 土木政策上의큰缺陷

風雨特殊性과工事不徹底로 根本政策改革이必要

해마다잇는 풍수해의 피해는농산물토목(木土)관계어항(漁港)인가(人家)를 통하야 막대하다 대정십사년가튼해에는수해의총피해액을 일억원(一億圓)으로산정하야최고기록을 지엇고 그외에도 평균매년에 수천만원의손해를입고잇서 여름장마철 마다가슴을조리게되는지방이만타 그런데 조선의 홍수라는것은삼고하면그례가특특하야피해가더심하다고 하다는것이다 일본과비하여도일본의본 매우(梅雨)시긔와 가을 바람부는 벼가서로갈리어 잇으나 조선은장마와 바람부는시긔가 거의동시에 오고또 비가만코큰강이 만어서 자연홍수의 피해가만케 된다는것이다 이와가티 큰옥수가 만흔때문에 입는일반피해즉 가장 큰돈을 한써번에잡어먹는 것으로는 토목관계의 도로교량 하천(河川)등의 파손에 의한 손해로 그피해액만도 매년칠팔백원내지 일천 수백 원에 달하야홍수에 파손된뒤를 딸아단이면서 복구공사를 하여노으면 또다시홍수에 파손을당하게되는 형편으로 조선의토목사업은극히비생산적(非生産的)이다 이러한피해는 어느정도까지는 조선의천후와 지리관계로 아주면하기는 도저히힘드나 종래의 공사를보면 일부에는조사설계가 불충분하든점도 잇다하지만그것보다는예산이업다는리유로공사를대강대강해두는관계로 조금만비가와도 피해를보는례가 적지안타고한다 그때문에 복구공사때문에 소비되는 국고나지방비의 손해도 만흘뿐더러일반의노력상 피해와 기타불편도적지안어 압흐로 수해대책에 의한 토목공사는 근본적으로방침을 고치어철저히 견고한것으로하지안으면 안될것이라는 의견이다

水産의被害는 港灣設備의不足

築港施設과防波堤等의不完으로 每年近五百人이喪命

풍수해중 륙지의피해는 어느정도까지 부득이한 형편이만타하겟지만 인력으로 피해의정도를 적게할수잇는것으로는 해안선의 항구시설을들지안흘수 업다 금년남해안과 동북해안이항의 수산관게피해도 일천만원이나된다는 놀라운수자를 보이고 잇는데 그중에는해상에서 피할수업는 손해를바든것도 잇겟지만 항구내에서바든 손해로본다면 어항(漁港)으로서의 설비가 불충분하기 때문에입은 피해가 또한적지안타 즉어항으로서 축항이 불충분하고 바파제(防波堤) 가튼 설비가 업기때문에풍파를 피할수업서 손해를입은것등이 태반이라고 볼수잇나니 이런것은 하로밧비 튼튼한설비만해노은다면 다수어민들은 어느정도까지는 안심하고 직업에 종사할수잇고 딸아서 생산의증가도 볼수잇슬것이다 해마다동해안과 남해안어항 주민들이 진정 요망하는어항 개수건수는 만흐나 그실시는역시예산관계라하야 뜻갓치는 못한모양이다 이러한 풍수해를 방비하야어촌의상업을 좀더안정식히기 위하여는 당국에서 좀더신속히충분한어항시설을 해야될것이다 그러고 현재시설된것과 시설중에 잇는 어항은 겨우조선삼백여개소중 약오십개소박기업다 또직접피해는 수산과조사에의하면 매년어선백척내지오백척에입병피해백명내지오백명에달한다고한다

慶尙全北農作被害 一千萬圓을不下

轉豐爲凶의딱한現狀

지난번 권후삼차의 남조선피해는 해면과 륙지를통하여루거만의 손해를보중 특히농작물은봄부터 성적이 조와서 풍년이들리라고하든것이 칠수도되고 류실도되여 오히려흉년을보게되엿다 그간 농작물에대한피해조사는 관게도당국에서 조사중이엇는데 그중에도 피해가심하엿든 경상남북도와전라남도의삼개도의 손해액을보면 총계구만칠천 구백여정보에 칠백삼십팔만이 천여원의거액에달함으로전라북도와 기타각도의 손해를합하면 근 일천만원가량될모양이다 이제각도별로보면아래와갓다

▲慶南
第一次 三七、千町步 三、七八四千圓
第二次 一三、千町步 一、三三六千圓
第三次 一九、千町步 九六六千圓
▲慶北 一六、千町步 一、三〇五千圓
▲全南 二、千町步 三九一千圓
合計 九七、千町步 七、三八二千圓

永安市嚴戒

【永安】명천군서면(明川郡西面)영안시(永安市)는 조질회사(朝窒會社)로 ○록백명에달하는로동자 가수용되엿스며 시외로 약십오청가량되는거리를 격하야서는 영안탄

日滿의電報 新規制定實施 今一日부터

이번에 일만(日滿)간의 전보규측이 제정됨에따라 구월일일부터 이것을시행하는동시에 조선과만주간의발착전보는종래에관동주(關東州)관내의만철(滿鐵)부속지는 내국(內國)전보로기타는 외국전보로취급하야 오든바 이번이것을통일하기 위하야일만전보로 취급하게 되엿는데그방법과 료금의개정된 주요한점은 다음과갓다

一、종래외국전보로취급하든지역(관동청관내와 만철부속지이외의지역)에 대하야도 대체로내국전보와가티 일만전보의 취급을 하게된것

二、관동청관내와만철부속지에 대하야서도 일만전보의 취급을하게된것

三、화문(和文)전보완명(宛名)을일어(一語)로계산하고 (課金)의단위는 일곱자로서일어로하되어수(語數)를기초로하야 삼어분의 료금사십전을기본료금으로한것

四、일만전보의조선관계의 료금은다음과갓다

(一) 전보료 조선과 만주간 전신게(滿洲國電信系)와 지부(芝罘)상호간 공중전보 일어십전 신문전보 일어삼전오리

(二) 특수취급료 대체내국전보와 료금과갓다

◇新醫博年人 경성부옥정(京城府旭町三)씨는 경성제대의학부(京城帝大醫學部)에 학위론문(學位論文)을 제출하엿든바 심사한결과 합격되야 이십육일부로 의학박사의학위를 밧엇다 씨의론문은『胸膜及淋巴組織系統의後天的被影性에關한研究』외에 부론문이 잇다

前後三回大水災와 酷甚할明年春窮

最少限度窮民十二萬名豫想 慶北道當局對策講究

경북지방에잇서서금년은전부삼회의 수재로말미암아 국부적으로는 격심한피해를넘어 전연추수가 업게된동가의수가 만흘터로 래년춘궁은일층 심하리라는바 미듬만한방면의 통계에의하면 예상되는궁민이수효는 적게보아도 이만사천 일백삼십사호인구십이 만명에달하리라 는 바그중 구제를해야될호수가 팔천구백이십삼호 그인수가 사만삼천삼백이십륙명 이라는 수자를예상하고잇다 춘궁긔를 일월이십이일부터보리타작이 될수잇는오월 삼십일까지 일백삼십일간으로 계산하야 면구제를해야 될궁민의연인원수는 오백륙십삼만이천 삼백팔십명에 달하는바 한사람에 조(粟)두홉식을 계산하면 총수량일만이천 이백록십사석을 요하고 이것을돈으로환산하면 십륙만팔천구백원을 요하게 된다 경북도 당국에서는 금년도와 래년도 량년도에 사방공사와토목복구공사를 실시하야 그로동임금륙만오천 구백원으로 간접구제를 하게하고 총구제액수에서 이것을감한 십만여원의부족금은 도지방비로 삼만여원을 지출하고 남어지약륙만원을 총독부당국에서 보조비를바다서 그총액으로명춘에 오천원어치 국식종자를 주는외에 『가마니』제조등 부업을 장려하야 간접구제를할내정을 가지고 잇는 모양인데과연 이총독부당국에 요구한보조액 륙만여원의 요구가관철될지는주목된다한다

奇談 廿七歲胎兒

『렌도겐』으로사진을찍어본결과 石兒로化한어린아이『木乃伊』 阪大病院서切開手術

【大阪】 이십칠세된 칭년신사한분이 아직도 어머니배속에잇다는 것갓흔말가튼 사실이요지음 일본의학계를 경탄식히고잇다 일본신호(神戶)에잇는 소림정자(小林靜子)(四六)=假名=는 지금으로부터 이십칠년전에 입신을하얏든데 만삭이되어도 아모소식이업고 한해 두해 오년십년 십오년 결국수물일곱해가되는 금일까지도 의연히소식이 업서부득이 이번에는 배속에든 자식을 강제적수단으로라도 이세상을 구경식혀주려고 요지음 대판의대(大阪醫大)서방산부인과(緖方産婦人科)에서 절개수술을 하기로되얏다 한다

◇

권긔녀자는역시배는풍선갓치불러지금까지멋번이나의사의게보이고 최근은 신호에잇는모의사에게 진찰을밧어『렌도겐』으로도찍은결과 확실한아이가 잇슴으로 권긔의사는 이것을대판의대에 수술을 의뢰한것이라는데 일본에잇서일즉록아도(鹿兒島)현하에서 구년간 어머니뱃속에 잇든사실이 일본에서 최고의긔록인바 이십칠년이야말로 세계적긔록이안일까하야 이상한긔대를가지고 수술당일을 기다린다고한다

◇

『렌도겐』으로본결과보통태아와갓치발육은 되야잇스나 가석하게도석아(石兒)가되야마른살과、피부、뼈뿐으로『미이라』가되야잇고 자궁외임신(子宮外妊娠)이엿기때문에 나올길이 업서그사이에 모체(母體)에 수분(水分)는 흡수되여『미이라』가되야 소위석아(石兒)로써 지금까지어머니 뱃속에 이섯든것이라는데 보통아이와갓치 순순이 출생하얏다면 이십칠세로 대학까지라도 졸업하엿슬 칭년신사일터인데 불행한이십칠년을 어머님의뱃속에죽은채로보낸것이다

教員秘社關係로 麗水被檢만四十餘

麗水署開設以來初有의大檢擧 方今晝夜兼行取調

약한달전부터전남려수(麗水)에서는 교원(敎員)청년을 중심으로 일대검거선풍이 일어난후전북경찰부원과임실(任實)경찰서원이 려수에들어와 압흘다투며 팔방으로 대활동을 개시하더니 그후또다시전북(全北)경찰부형사대가 달려드는동시에 사십여명의 청년을검거하야 가지고 목하 철야하야 취조중이라는데이사건은 려수에서 처음보는 매사건인만큼 일반은비상히 주목할뿐더러 검거의 선풍을어나써나 종식이될는지 아직도추측할수업다하며 사건의 내용은 극비에 붓침으로 자세히알수업스나 교원과청년을 중심으로한 모종의 중대조직이 발각된것이라한다

間島軍警活動 共黨廿六名檢擧

【電通間島三十一日發】 최근 간도에잇는 공산당원들의 『폐모우습격 반동분자 총살등이게속적으로발생하며 ××××고념일을 긔하야는 모종의폭동공작을 결행하려고 게획이착착 진행중이라는 비번한 정보에군경측은이상히긴장하야 이십칠일대검거에 착수하고 각지에출동하야 삼십일까지룡정(龍井)부근에서열명 장재촌(長財村)부근에서 아홉명의 유력한당원들 검거하얏스며삼십일일 새벽에는 화룡현(和龍縣)명신사수남촌(明新社水南村)에서일곱명을 검거하얏다한다

奇談 廿七歲胎兒

漢江改橋決定 五年繼續으로 明年부터改架着手

한강인도교(漢江人道橋) 개가(改架)문제는 예산관게로 일시중지상태에 잇든바 총독부당국은각방면의 진정도잇서 개가하기로결정하고 명년도부터 게속사업으로 착수하게되얏다 게속기한은 다섯해동안이라 한다

猥褻犯老肉商 懲役二年을求刑 判決言渡는來七日

늙은이가 어린아이의 음경을빨고 검사국에서강제외설죄(强制猥褻罪)로긔소된 재동칠십팔번지리준경(李俊敬)(六七)은삼십일일오전에좌등(佐藤)검사로부터 징역이년의 구형을바닷다 관결은 오는칠일로 결정되엇다

貞操鑑定을 警察에哀訴 —약혼녀가미심타고—

【元山】 지난삼십일원산역전파출소에는 덕원어은리(德源於隱里)에 사는 서오진(徐梧辰)(二三)(假名)이라는사람이와서부내 명석동에서 살엇다는 자긔의약혼녀인최정자(崔貞子)(一七)(假名)의정조에대한 의혹이잇스니 진찰하여달라고하엿다는데 이케 그진말을듯건대 권긔서는재작년자긔의친구인 김봉상(金鳳常)(假名)이란 사람의소개로 권긔최씨와 약혼하엿던바 최근권긔중 애인인김씨가 자긔업는때에 집에차저와 약혼녀최씨와 이야기하는일이 잇다하야 그것치의혹을 가진것이라하며 기여히 조사하여주기를호소하엿다한다

平海에電信音響機

체신국(遞信局)에서는 금번강원도 평해우편소(江原道平海郵便所)에최근전신전화의 리용증가됨에따라 전신음향긔(電信音響機)를설치하야 구월일일부터시행키로결정하엿다

驛構內가방竊盜

삼십일오후 열두시 사십분경에 중국호북성(中國湖北省)사는장례화(張禮華)(三〇)는 경성역(京城驛)이등대합실에서손님의『트렁크』한개를집어가지고 도망하다가 소관본정경찰서원에게 잡혀방금엄중한취조를밧고잇다는데 이제그가잡히든 때의경로를 들어보면 경성역전 파출소원이 권긔장례화의행동이 수상한것을 보고역에서부터 미행을 하엿든바그는경성우편국(京城郵便局)에와서 『트렁크』를버리고 조선은행(朝鮮銀行)압전차정류장을 향하야가면서가방을 길에다버리는것을보고 단박에 검거한 것이라는데가방속에는 물품십칠점현가약이십원어치가량이들어 잇섯스며피해자는부내강긔정(岡崎町)칠번지 소립원문자(小笠原文子)이다

天候不順으로 國境試驗飛行 平壤서待機中

신의주 중강진(新義州‖中江鎭)간의시험비행을 위하야 출발한신용욱(愼鏞頊)비행사조종인『살무손』긔는 천후가 불순하야목하평양에서대긔중이라 한다

天氣豫報 曇 驟雨

七三〇『미리』의颱風은琉球의南東海上에잇서 東西로進行하고잇다 北滿에는低氣壓이잇다七七四『미리』의高氣壓은東南海上으로부터關西地方을經하야半島에擴大되고잇다朝鮮海峽은맑고其他는흐리여잇는곳은小雨가잇다 明日은흐리고소나기가날릴模樣이다

昨日 最高 二九、七
昨日 最低 二二、八

滿洲移民車賃割引 국선과 만철이모도오할인

총독부의 허가를어더 모집한만주이민에 대하야 이십팔일부터 당분간 철도국에서는 안동역까지의 려객운임을 오할인하게되엿고 만철에서도 안동으로부터 만철선내의 이주려행운임을 오할인하게 되엿는데 이취급은련대할인이아니고 안동역에서 부터 따로히취급을한다고 즉철도국선의 운임할인을 바든사람은 안동역에서도 역시철도국과 가치 만철선내에한하야 할인승환권을 준다고한다

不飯의怨! 放火雪憤한女乞 檢事는三年役求刑

경긔도 가평군군내면하색리(加平郡下色里) 최씨(崔氏)(三八)라는녀자는 방화(放火)죄로 삼십일일오전에 경성지방법원에서 상량(相良)검사로부터 징역삼년을구형되엿다 그는 그동리신종석(愼宗奭)의안해 신두선(申斗善)에게 밥을어더먹으려갓다가 학대를바든것을 원한으로품고 지난달삼일 오전구시에 신종석의 집웅에 불을 노하서 약한평가량태워버렷다는 음직한것을하얏다는것이다 관결은 오는 칠일로결정하엿다

運動競技

스포츠界의珍報 平流電氣로疲勞回復 岩永博士의新發見

【東京電電】 阪大病院岩永博士(外科醫長)는 今般에運動選手의疲勞를迅速히回復케하는方法에關하야오래동안研究한結果『히스다민泳動法』으로서疲勞回復에對하야 驚異的으로는有効的인科學方法을 發見되야『스포츠界』에잇서 또한가지의 새로운問題를 提供할形勢를보이고잇다한다

◇……◇……◇

여기에 同博士의疲勞回復法은『히스다민』이라는 强熱한毒素를 疲勞局部에다 電氣를通하야注入하는것으로 이毒素는一그람의 十萬之一이라도注射하면 곳中毒症狀을惹起하는것으로 只今까지의醫術에서는絕對로注射는 不可能하엿스나 疲勞局部에 平流電氣를 流通하고 이電流에다 極小量의『히스다민』을注入하는것으로成功의結果를把持한바 이電氣療法히나만으로도能히 어느程度까지의 新陳代謝作用을 볼수잇는以外에도

◇……◇……◇

이毒素를 注入함에依하야疲勞局部에 猛烈한 新陳代謝와 活潑한 血液循環作用을이르키여五分間繼續하면 十時間乃至二十時間의 旺盛한新陳代謝를하야 瞬息間에 疲勞를回復할수잇는 實驗效果를 探得한바 이번에는實際的으로 名種運動選手에게 試驗하야보기로되엿다한다

日本柔道宣傳 倫敦서大禮讚

日本講武舘師範인 嘉納氏의 倫敦에서 日本柔道宣傳은 各方面이休暇中에不拘하고 大成功의라는바 去二十八日午後六時부터『켄신돈』의『론돈』聯隊第三隊의大道場에서 講習會를開催하엿는데 參加者는無慮三百餘名에達하엿다하며 當日에『론돈』에서 多數의 婦人까지來參하야 盛況을呈하엿다한다

世界野球爭覇戰 兩軍의大接戰

去廿七日까지의戰績

【聯合紐육廿七日發】 全世界野球의 人氣를獨占하고잇는世界野球爭覇戰을압두고『내쇼날』『아메리카』兩『리그』의『페난트』爭奪戰은 漸次로白熱化하야가는바『내쇼날리그』에서는『뉴욕와이안트』○•六一二의勝率을維持하야 斷然他팀의追從을許諾치안코잇스며『아메리칸리그』에서는『와신돈•세네다스』○•六六七의驚異的勝率로서 第一位를占有하고잇는데 兩『리그』戰의二十七日까지의戰績은다음과갓다고한다

◇……내쇼날•리그……◇

國名	勝	敗	勝率
(뉴―욕)	71	45	0•612
(보스톤)	68	54	0•550
(市俄古)	67	56	0•543
(쎈트루이스)	65	57	0•533
(쎄스비쿠)	63	56	0•529
(필라델피어)	50	68	0•424
(색룻크린)	50	68	0•424
(신시나지)	47	77	0•387

◇…아메리칸•리그…◇

國名	勝	敗	勝率
(와신돈)	81	42	0•667
(뉴―욕)	72	49	0•595
(구리색란드)	66	62	0•516
(펠라델피어)	60	62	0•492
(데프로이트)	62	65	0•488
(市俄古)	59	66	0•472
(보스톤)	53	79	0•424
(쎈트루이스)	46	81	0•365

全朝鮮中等專門 籠球大會開催

朝鮮中央基督敎靑年會主催의第九回全朝鮮中等學校와 第五回全朝鮮專門學校의籠球選手權兩大會는 來九月十三日(水)부터四日間同會舘後庭 코―트에서擧行된다는바 其他要項은如下

▲參加팀制限 毎校一팀에限함
▲毎팀의人員 選手十人以內
▲參加金 中等學校貳圓 專門學校參圓
▲申請期限 九月九日(土)午後四時까지
▲抽籤日時 九月九日(土)午後八時半
▲抽籤場所 鍾路中央基督敎靑年會舘內

全日本學生復式決勝 慶應西村組優勝

【電通東京三十日發】 第五回全日本學生庭球選手權大會復式決勝은三十日午後二時二十分부터大코―트에서擧行하엿는바慶應西村組勝하다

(慶應)西村 山岸 {5―7 6―8 6―3 6―1 6―2} 藤倉兄弟(明大)

肉彈으로展開될 國際拳鬪試合

九月二日午後六時

九月二日午後六時부터 京城運動場特設링에서 擧行될多賀安郎對『보비•윌스』의 第十五回拳鬪試合은 血戰所要時間이實로一時間이나되는 決死的人種鬪爭으로 展開될것이 期待되는바 이大試合을 紀念하기爲하야 京城『프로덕슌』에서는 會場內에다 三萬燭光의照明을裝置하고 四臺의撮影機로써當日試合光景을『필림』속에永遠히남겨둘터이라한다

濟美高女四戰連勝 濟美69―二高13

濟美高女招聘籠球試合第四日은 三十日午後五時半부터太平通靑年會코―트에서擧行하엿는바 아래와가튼스코아―로 大勝하엿다 더욱濟美高軍은京城에遠征以來淑明 第一高女 進明 第二高女의四팀을全部大스코아―로快勝하여 斯界에만흔刺戟을준다음 同日夜退京하엿다

濟美69 {33―5 36―8} 13二高

師範鄭再浩氏의 謝恩會開催 大邱武道舘에서

오래동안 柔道技의普及에盡力하야오든 大邱武道舘師範鄭再浩氏의 斯界指導의勞力을慰安코저 謝恩會를 오는九月三日午前十時부터 該舘에서열터이라한다

神宮水上競技延期

朝鮮神宮競技大會中의 水上競技會는 來九月九•十兩日間擧行豫定이엿스나 會場인京城運動場의 新設建造中에잇는『풀』의工事가 連日降雨로말미암아延滯되엿슴으로 大槪九月十六•十七兩日에擧行되리라고觀測된다

스포츠消息

來九月二日(土)午後一時부터龍山鐵道『풀』에서 局內水上運動會開催豫定

入院室完備 皮膚科•花柳病科 醫學博士 吳元錫 產婆 金季允 電話光二一三一

債權請求申出催告의公告
朝鮮金融組合協會는昭和八年八月末日解散하고 目下淸算中이니 右朝鮮金融組合協會에對하야 債權을有한者난昭和八年十月末日까지淸算人에對하야 其請求의申出을할事、若右期間內에申出을하지아니하난時난其債權은淸算中에서 除斥하기로홈 右民法第七十九條第一項第二項에依하야公告홈
昭和八年九月一日
京城府竹添町一丁目七五番地
朝鮮金融組合協會
淸算人 林繁藏 西崎鶴司 瀨戶道一 眞嶋敬介 牟田口利彦 山根譓

投網 조앙그물 낙시제구
五分目 貳尋 八十圓
五分目 貳尋半 十圓
四分目 貳尋 二十一圓
四分目 二間 二十一圓
새잡는그물
其他各種낙시제구
새잡는곤곤이
吉備商會 永樂町二丁目 電話本三一四 振替京城四三二八番

男女痲疾의靈藥
定價 五十個入 一圓 百個入 一圓八十錢 百八十個入 三圓
患者諸氏여言論보다效果에事實이證明된體狀이臍至이오니効力의有無는試用後司知이겟사오며用法禁忌等은說明書에詳記
京城南大門通四丁目 製造發賣元 救世藥舘 電話本局二六九九 振替京城二六六九
此外製劑品四十餘種貳錢郵票보내시면製劑目錄及規則書付呈

문사실 쑈수실 재봉실 リリヤン 실제조
京城仁寺洞七六 振替京城一七四四八三 首陽店

京城金弘倬內科醫院
內科 チストマ 토질 十二指腸虫 채독 科專門
總督府前 電話光三一三 振替京城五七貳貳番

진흥물감

中西テント 京城驛前 中西テント 電話本局二八四八番 振替京城二一〇六番

優美舘
八月三十日부터 特別大公開! C•O•P超特作大映畫! 原作과―렌 호이트만氏!
幸運襲來 監督 에드와―드그리인氏 主演 존니하―인스氏 助演 바요렛트마쉬로氏 와―너―브러더―스會社超特作
덤벼든안해 監督 월니암보―단氏 主演 맛도무어―氏 助演 도로시 대바―氏

中央舘
仇なさけ 廿九日特別公開 初秋斯界に又も棒げる涙の詩必ずや全京城婦女子の心の底に 心めくさ泣の渦こ感ずるでしよう!
隱密一代男
病風武者
クオーナーブラザース映畫 主演 ケネス•ハーラン氏 パッシー•ルス孃

南에서 北에서 少年强盜二重奏

白晝에短刀들고 携金行人襲擊
公州警察署에被逮 勿驚! 十八歲少年

【大田】 백주로상에서십팔세 소년이 손에단도를 들고자기보다 나이가만은 장년에게 돈을내지 안으면 죽인다고 위협하고덤벼 들어 ... 한 사실이잇다! 지난 이십칠일 오후나섯시경충 남공주군 계룡면 긔산리(公州郡 鷄龍面 箕山里)에사는김홍태(金 洪泰)(三○)가 금지금(金地金)을 파돈 사십칠원을가지고 동군주 외면신긔리(州外面新基里)뒤산 길로 통행하든중 그것을엿보고 잇든 불과십칠팔세 박게아니되 야보이는 소년한명이 돌연이낫 하나서 단도를쌔내면서 너에게 가진돈을 전부내노아라 듯지아 니하면 너는죽여 버리겟다고 위 협함으로 홍태는 최후의발악으 로이자에게 덤벼드러 일대격투 가일어나 면상과목에 모진중 상을입어거의 반죽엄이 될지 음에 마침통행인이 지나가는것 을보고 소년강도는 산림중으로 잠적하야 버리엿다 이급보를 접한 공주경찰서에서는 서원 이총동원하야 범인수사에 대활 동중이든바 마츰내 이십구일밤 에체포하야 다가취조하야본결과 이소년은김병연(金丙延)(一八)이 란대담무쌍한 소년으로 방금공 주서에류치중이라고한다

石塊로乞人毆打 現金一圓强奪
平壤警察署에就縛 其年이겨우十四

【平壤】 평북박천군청룡면만 수동(淸龍面萬壽洞)출생으로일 정한주소가 업는 김득민(金得民) (一四)이란 룸펜 이십칠일밤평양 부내진청(賑廳) 일번지빈집에 서자다가 이십칠일오전 사시사 십분경에 엽헤 자고잇는 거지 안주군 립석면립석리(安州郡立石面立 石里) 박병걸(朴炳杰)(三三)의주 머니를 절도하려하든중 박에게 발견되자 큰돌로박의 머리를 때려 중상을 가한후 현금 일원이든 어잇는 주머니를강탈 하여가지 고달아낫다 피투성이가 되여고 민하는 박병걸은봉구자 이엇든 이십구일밤중에 진평유곽 부근 에배회하는것을 체포하엿나 포 과계로 대항도하지못하엿다 평 양서에서는 범인을 수사한결과 인김득민은 평양서에 들어서자 승을지고 잡혀오는 소년강도범 경관들을 향하여『아버지잘들잇 소또왓쇠다』소리를질으며천연 스럽게 류치장에들어갓다 한다

邑會員上道 辭職理由詰問

【金泉】 긔보=지난이십·일 에 김천읍회의에서는 이번수해 지에서 찰은 이달경북 내무부장이 원인으로 읍장이 도에갓슬때에 내무부장이 직접사임서를 케출 하라고한데대하야읍회대표로김 상두(金相斗)성야(星野)의수씨 가 도지사에게읍장의 사직문케 에잇서서 리유가박약하다는 것 을들어말함에 내무부장이 읍장 은권읍나에게이 다음에술을안먹 을것과또는술먹으면사직하겟다 는 약속을한사실이 잇다고함으 로김상두(金相斗)씨로부터농촌 진흥이니 자력갱생이니 하는이 때에 감독적립장에잇는 내무부장 이 동지한주석에서 차용이난것 은유감의일이라는등 다시 성야 읍회원으로부터 김천관공계의 인물및관리를 숙청할 필요를력 설하엿다는데 공긔가 매우긴장 되엿다한다

咸北農形은大豐 二割以上增收豫想
더욱온성군 구년래초유사

【穩城】 함북일대의금년농형 을보건대 봄이후강우가 골나 서 수리조합이외의 논농사에 쌔지도 모다이앙이 잘되고더 욱히 온성에잇서서는 수농못 농할것업시 융축년이후 구년 만에 처음보는풍년이며 금년 에는 보기드믄대풍작을 예상 하는데 금후특별한 천재가업 스면 이할이상의 증수를보리 라고한다

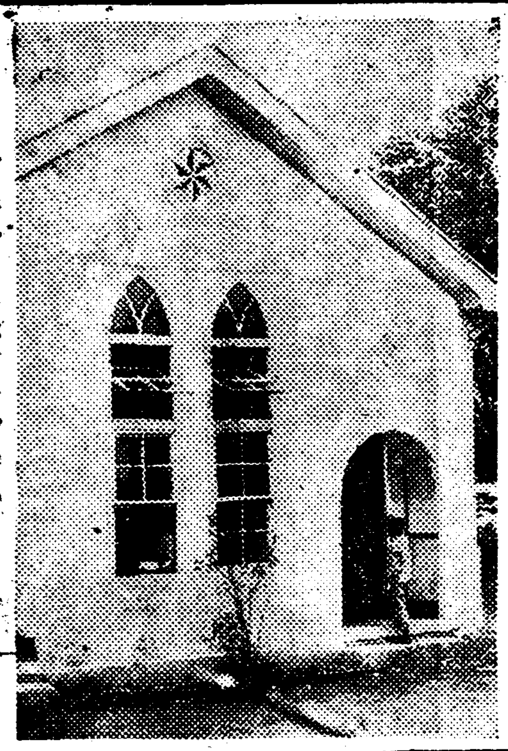

◇新築한淸道舊邑敎會堂

北倉支局主催 保健體操講習
天道敎少年會後援으로 來九月七日부터四日間

【北倉】 본사주최의『역센조 선의건설』을맨들기위하야젊은 용사들은 각지방을통하야 큰청 적을내이고잇다 이케 본지국에 서도 천도교 북창소년회의후원 을어더 오는구월 칠일부터사일 간당지 천도교당내에서 보건체 조강습을 한다는데 강사는천도 교청년당 맹산부 체육부위원박 용완리석훈(朴用玩李錫壎)씨등 이며일반 신입은 구월륙일까지 라하며 기타상세사항은 본보북 창지국으로 문의하기를 바란다 고한다

鐵嶺靑會主催 個人庭球大會
本社支局後援

【鐵嶺】 지난 이십칠일 보교 (普校) 코─트에서 개인정구대 회(個人庭球大會)가 개최되여 백열전이 잇슨결과 아래의입상 자가 잇섯고 청년회고문장우근 (張宇根)선생의 시상이 잇슨후 청년회대표 김인홍(金仁弘)군 의 이사로써 성황리에폐막 (閉幕)하엿다고한다

一等金德雲 李光龍 二等李子河 李榮珠 三等 張致明 李鳳般

淸道舊邑敎會 復興講演開催
五日間繼續할터

【淸道】 일반신도의 다대한 의연과 구읍김용태(金用泰) 씨 의필사의 로력으로 회당을신축 한 청도구읍교회는 신진교도를 어더 교회발전을도모코저 장로 변선욱(卞善旭)씨를초빙하야이 십구일부터 오일간 권도강연회 를개최하게되엿다 이는교회당 준공후 케일회부흥 강연인만큼 군내신도의 만흔인긔를 끌게됨 은물론 일반청년의 다수방청을 더욱바란다고한다

貯穀契를組織 貧民에無利貸附
春夏兩窮節에限하야 ◇槐山郡松山里民壯擧

【淸安】 충북 괴산군 증평면 송산리(曾坪面松山里)송데라는 약삼십호가락밧게되지안는한부 락이잇는데그부락에서작년춘궐 에 저곡계(貯穀契)라는것을 동 민권체가 계원이되여 계원일인 당 가을이면벼한말식 녀름이면 보리한말식을 내여 모아가지고 춘궁이나 칠궁이닥처와서 곤란 밧는농민에게 무리식으로 주엇 다가 회수하는케도로 조직되여 잇다는데그성적도매우양호하다 한다

今後의小鹿島는 癩病患者의樂園
今秋中四百名을새로收容 合計一千三百名

【光州】 오래동안우리의 숙 케이든 문둥병환자 처치문케는 리예방협회의 조직으로 그숙망 을 일우게되여 전남 소록도를 문둥병환자 수용소로 전용케되엿 다함은 이미루보한바어니와 케 일긔로 금구월중에는 전선각지 에 산재하여잇는 동환자중에서 약사백명을쌔아 위선 수용하리 라는데 각도의수효할당은 위생 과장 회의에서 결정하리라한다 그런데 소록도에는 긔왕부터자 혜의원에서 수용하고잇는 동환 자가 칠백오십명이잇서서 구월 중부터는 사백명의 새주인을맛 게되여 일천이삼백명의 문둥병 환자가 이섬을 두검케되리라는 데 전조선문둥병환자 오만오천 명의 완전수용까지에는 아즉까 지도묘원한장래의일이라고한다

殘忍한男便虐待 堪耐타못해飮毒
怨恨에사모친中年女性 畢竟은生命이危篤

【鐵原】 남편의학대가자심함 을 참지못하고 죽엄으로써만사 를해결코자하는 가련한 한열기 생명이잇다 이사건의 주인공은 철원군갈말면상사리소호동(葛 末面上絲里所好洞)림원준(林元 俊)(四二)의처 권씨(權氏)(三一)로 서 지금으로부터 이십년전에결 혼한후 삼남매의 자식까지나엇 스나 부부간의사홀은 웃칠날이 업섯는데 근자에와서는 본가로 도로가라고 내여쫏침으로 할수 업시 지난이십오일에 철원읍월 하리(月下里)자긔본가로와서하 루밤을새이고 그이튼날 비가쏘 다짐에도불구하고 양재스물을 사가지고 맨발로 시가를향해도 라가즉 남편은 어케서도로들어 왓느냐하며 몹시구타하매 미리 준비해두엇든 양재스물도 마 실사이가업시 그대로 압시내 스가로 쫏겨나가서 열한살먹 은 딸에게 빨래할터이니양재 스물그릇을 가커오라하야 다 량의 양재스물을마시고 고민하 는것을 동리사람들이 발견하고 즉시 약을썻스나 아모효과도업 시 절컴더의독한조에잇서서 소 생할가망은전혀업다한다

金浦에서發起된 金剛山探勝團
九月九日出發로延期

【金浦】 본보김포지국주최인 금강산탐승단 모집은금번 형편 에의하야 원래계획을 다소변경 하야 경인선부평역(富平驛) 주 최와 본보김포지국원으로 출 발일정을 연긔하기로된바 시일 은 구월구일오후여섯시 김포읍 에서 자동차로부평역까지 가서 부평역발 오후일곱시 오십칠분 차로 금강산을향하야 내외금강 일만이천봉을 모조리구경 한후 구월십일아침 여듧시사십분 차 처 삼방약수포에서 피로햇든몸 을하든동안쉬인후다시구월십오 일아침에 삼방역을떠나 당일오 후에김포귀착할 예정인데 회비 는왕복긔차임 자동차임 숙박료 등모든잡비를 합하야 십오원이 라는바 아즉까지 금강산의신비 한대자연을 맛보지못한 인사는 이긔회를 리용하야 구월륙일까 지회비중오원을 첨부하야 본보 김포지국으로 속히 신청하기를 바란다고한다

貧民의慈父 春川崔醫師

【春川】 춘천춘광병원(春光 病院)의사최학운(崔學云)씨는 병이들고도 돈이업서 치료를밧 지못하고 한탄하는시내의 빈민 대중을위하야 얼마전부터 무료 진찰과 시약 수술을자진실시함 으로 일반의대호평을 밧고잇다 ─씨는 당국에서 실시하는빈 시은사금 시료권(施療券) 배부 가잇서 자긔도공의의 직에잇는 만큼이에대한 진료도 하고잇스 나그충분치못함을 개탄하고 자 진하야 시료권사백구십매를 발 행하야 지난팔월일일부터 춘천 읍내에 널리배부해주기를 의 뢰한것이라한다 그래서 요지음 춘광병원문전에는 남루로몸을 가린 불상한환자들이 감격에넘 치는 얼골로매일가티 출입하는 양은목도할수잇는데이광경을보 고 그사정을듯는사람마다 최년 의사최학운씨를칭찬안는이업다

◇寫眞……崔學云氏

일곱살동이 染病患者脫走
其親母가업고潛跡 南浦署員의大騷動

【平壤】 장질부사환자가달아 나서 또다시소동을일으켯다 진 남포부용정리 백팔십삼번지 김 종조(金宗朝)의 장남순복 (順 福)(七)은 이십구일 당지도립의 원에서 장질부사로결정되여 입 원수속을 하든중돈모림선영(林 善英)은순복을업고 룡강(龍岡) 을거처여 평양부내 선교리백일 번지 리태선(李泰善)의 집에간 다고한후에는 전연 행방불명이 되여 경찰당국은부서운 전염병 환자를수사중이라한다

瑞山支局主催 滿洲語講習會延期
講師事情과認可手續問題로

【瑞山】 충남서산본보지국주 최로 만주어강습회를 개최한다 함은 본보에루보하앗거니와 그 동안 강사의형편과 인가수속문 케가 난관이어서 부득이 오는십 월십일로 연긔하고 강사는최초 결정하얏든 조원발(趙源發)로 하야 인가신청을하얏다는바 지 방인사는 신청긔일인 십월오일 이내로 신청금과회비를 첨부하 야 신청하야주기를 바란다하며 개최요항은다음과갓다고한다

時日 十月十日부터約六個月間 每夜三時間 日曜日晝夜兼行
場所 瑞山俱樂部
講師 趙源發
會費 每月六十錢
申請金 七十錢(會費申請金合하야必히先金納付를要함)
申請期日 十月五日까지
申請場所 本報瑞山支局 印刷所 朴熙生代書所 瑞山

四郡聯合 夏期敎員講習
二十五日부터四日間

【醴泉】 긔보=새로개정된국 어교수방법과 졸업생지도장려 에대한 문케로례천군외 사군련 합주최하에서하긔교원강습회는 예정과가티 지난이십오일부터 이십팔일까지 만사일간 당지공 립보통학교에서 강습회가 열니 엿는데 강습생은 백사십여명으 로 아동교육은 물론 졸업생 지도장려에 적지안은 효과를낫 하내리라한다

作亂삼어 軌道에置石
警察에檢擧取調

【光州】 이십칠일오후칠시구 분경 송정리를출발한 광주행렬 차가 운암(雲岩)광주역간을 통 과할지음에 궤도우에 직경삼촌 가량되는 돌두개가 노여잇슴을 역구내계원이 발견하고 그근방 에서이것을 바라보고잇든 모중 등학교생도를 범인으로 인정하 고 즉시역구출소로 다리고와서 경찰의손에 맛기여 취조를한결 과 그는시내모중학교 생도권 ○○(權○○)(一八)으로 작란삼 어하엿든 것을 노코에여진것을 구 경하라고 그리한것이 경찰에 검 거되여 일단석방되엿다가 이십 구일청오에 다시소환하야 취조 를밧엇다고한다

金浦庭球大會 金浦軍이優勝

【金浦】 김포정구구락부주최 와 본사김포지국후원의 제삼회 전김포정구대회는예정과가티지 난이십칠일 오전아홉시부터 김 포군청코─트에서 통진,양곡,김 포,양원사단체선수사십명의 입 장식과 잇해동안을 련승한 통진 군의 우승긔반환식이 잇슨후즉 시경기가 시작되야 동일오후여 섯시까지 대성황으로 종막되엿 는데 최후의우승은 김포군으로 도라갓다한다

浴水의海魔 아비도업는 三代의외아들
沐浴하다또溺死 仲坪海岸의慘事

【朱乙】 지난이십칠일오후두 시경에주을온면중평해안에서해 수욕하다가 수중고흔이된 가엽 슨 청년의 참사가잇섯다 그는그 날동모수삼인이작반하야해수욕 하든중바커죽게되자동모들이구 하라하엿스나 간곳조차 알수업 슴으로 그롭을서으려 보아도종 시시체조차찻지못하엿는데그는 경성군주을온면 중평동(朱乙溫 面仲坪洞)에 사는 최봉긔(崔鳳 基)씨장손으로그의아버지 그가 그어머니배속에 잇슬때에 여윈 삼대독자최문술(崔文述)(一七)이 라는 청년으로작년에 동흥학교 를졸업하고지금은동리청년운동 에매우힘쓰든청년이라한다

◇取消 申晴貴報八月十八日附第四三二號第二面所載『咸興片倉製絲四百女工大罷業、街頭進出待遇改善을强硬要求』云云의記事는 事實과相違된點이잇기에新聞紙法第二十條에依하야 取消를申請함

昭和八年八月十九日
咸興府曙町一丁目五五
片倉製絲紡績株式會社
咸興製所長 唐澤城雄
朝鮮日報社長 殿

運動競技

國境野球大會 江界軍이優勝

【江界】 긔보=호창체육협회 주최 국경야구대회는지난이십 륙칠량일간 호창공설 그라운드 에서 열리엿든바 참가단체는함 남신갈파를 비롯하야 장진등지 로부터 칠개단체이엿는데 결승 전에 들어 강계군죄군이사─삼 으로신갈파군을격파하야우승하 엿다

榮、醴蹴球試合 醴泉팀이優勝

【醴泉】 례천청년축구단의주 최와 본보례천지국 후원으로지 난이십팔일 오후두시부터 례천 공립보통학교 운동장에서 영주 대례천축구시합이 잇섯는데 우 승은 례천청년팀으로 도라갓다 고한다

優勝權爭奪 庭球試合戰

【南原】 남원정구련맹주최구 월삼일에 남원법원 코─트에서 우승긔쟁탈정구시합이잇스리라

社告

扶安支局 任扶安支局長 車洪淳
扶安支局長 李泰權 右解任함

新京支局 任新京支局長 金五鎭
新京支局長 許英秀 右解任함

吉林支局 任吉林支局長 許元
吉林支局長 吳寅根 右解任함

今般本社에서左記와如히支局을 變更하엿사오니照亮하시압 朝鮮日報社 白

韓山支局 位置舒川郡韓山市 支局長 金榮滿

今般本社에서 左記와如히支局을設置하엿사오니 照亮하시압 朝鮮日報社 白

瑞山 滿洲語講習會
△時日 昭和八年十月十日부터(每夜三時間 日曜日晝夜兼行)
△期間 約六個月間
△場所 瑞山俱樂部
△講師 趙源發氏
△會費 月六十錢
△申請期 十月五日까지
△申請所 本報瑞山支局、瑞山印刷所、朴熙生代書所
△申請金 七十錢(申請金、會費共히要先金納入)
△主催 朝鮮日報社瑞山支局

金浦 金剛山探勝團募集
△時日 九月九日午後六時金浦邑發 富平驛經由午後七時五十七分發
△申請期限 九月六日까지會費中五圓添付
△會費 金拾五圓(往復七日間旅費一切)
△探勝地 內外金剛三防藥水浦
◇主催 京仁線富平驛
◇後援 朝鮮日報社金浦支局

瑞山 全朝鮮庭球大會
△時日及場所 九月十日午前九時瑞山邑楊柳亭코─드
△申請期日及場所 九月九日까지本報瑞山支局
△參加金 一組一圓(中食進呈)
(汽車、汽船、自動車賃割引交涉中 割引券所要校數至急請求)
◇主催 瑞山庭球會
◇後援 朝鮮日報社瑞山支局

大田 全朝鮮脚戱大會
△日時 九月五、六、七日(陰七月十六、七、八日)
△場所 大田川邊에서
△賞品 特大牛、大牛、中牛、副賞多數
◇主催 大田勇進團
◇後援 朝鮮日報社大田支局

◇九月二日로延期
全朝鮮水上競技大會
◇主催 關西體育協會
◇後援 朝鮮日報社平壤支局

大邱
하이테너─ 權泰浩獨唱會
△時日 九月二日(土)午後八時半
△場所 大邱府公會堂
會員券 普通 三十錢 小中學生 二十錢 本報讀者普通 二十錢 學生十五錢
◇主催 大邱學生YMCA
◇後援 朝鮮日報社大邱支局

抱川支局 位置抱川郡邑內 支局長 田炳鎬

沔川支局 位置忠南沔川 支局長 辛長鉉

謹告

沔川支局 總務兼記者 安仲洙 顧問 [illegible]光烈 同 具[illegible]書 右와如히新任함

韓山支局 總務兼記者 朴成鎬 記者 吳大泳 顧問 李聖珪 同 李元珪 同 朴炳淳 右와如히新任함

抱川支局 記者 郭勝煥 同 林敦相 右와如히新任함

陰城支局 總務兼記者 張鉉瑾 寫眞班 李範九 右와如히新任함

鎭川支局 寫眞班 金東浩 右와如히新任함

洪原支局 記者 劉鳳朝 寫眞班 金鳳梧 右와如히新任함

榮山浦支局 總務兼記者 溫海星 右와如히新任함

利原支局 記者 崔溶燮 右와如히新任함

神戶支局 記者 閔鍾植 右와如히新任함

開城支局 記者 黃寅秀 右와如히新任함

鐵嶺支局 記者 李揆哲 會計 金鍾洪 顧問 李昌楠 右와如히新任함

新義州支局 記者 金麟稷 右와如히新任함

利川支局 寫眞班 李愚直 右와如히新任함

大田支局 記者 尹明浩 右와如히新任함

惠山支局 顧問 李元謨 右와如히新任함

昆陽分局 顧問 崔雲龍 同 李華辰 同 朱南德 右와如히新任함

利川支局 記者 鞠元祖 右解任함

高原支局 記者 千[illegible] 右解任함

神戶支局 記者 姜泰其 記者 全海耕 記者 [illegible]重孝 右解任함

榮山浦支局 總務兼記者 朴[illegible]洵 右解任함

林巨正傳 (173)

洪碧初作 熊超畵

화적련왕동이 二의(七)

이튼날식전에 리방은 조사가 못나기가무섭게 집으로돌아와서 아침밥을 재촉하야먹어치우고 안방에서 안해와이야기하얏다

『총각이 올해가 되엇지』

『어케는 이만때전에 왓섯든가보오』

『총각을 보앗나』

『어케 문틈으로 내다 보앗소』

『사람이 보기에엇떠튼가』

『생긔가잇서보입듸다』

『그눈에 조화가 들엇지 눈에서 반듸불가튼불이 반작반작하데』

『열쇠가잇습듸다』

『갓가이못봐서 열쇠라구하지만 그게 비사열쇠가아니야』

『그럼 눈속에 참말 불이잇슬까요』

『그총각이 백두산속에서 낫다니까 그것이명산정긔겟지』

『백두산이 어듸잇는산이요』

『함경도와 오랑캐땅 어름에 잇는산이야』

『그산이 명산이요』

『명산이다뿐인가 조선팔도산의조종일세 그산에는 큰짐생이잇서두 사람을 해치지 안는다네』

『사는사람이 잇단말은 못들엇서』

『그산속에두 사람이사오』

『그럼 그총각이 엇더케 그산속에서 낫단말이요』

『그총각의부모가 무인지경산속에가서 살엇다네』

밧갓심부름군이 호미들고광채뒤로가는것을 리방이 내다보고

『무얼하려가느냐』

하고 물엇다

『밧을 심으러갑니다』

『밧을 지금심지안으면 못심느냐』

『지금마침달은일이업습니다』

『고만두구 박게나가잇다가 취재보려오는총각이 오거든 곳 년통하두록해라』

『총각이 올해가지낫는걸이요』

『올해가 지나다니』

『그러게어적게 다 데의아침이엇나기전에 왓섯습니다』

『오늘은 늣게오는게지 나가잇거라』

심부름군을 내보내고 리방이 안해를 돌아보며

『늣드래두 오긴오겟지』

하고 말하니

안해가 잠간동안참자코잇다가

『글세요 오늘취재가 어려워서 고만둔다는지두몰으지요』

하고 대답하얏다

『사위얏은 조은데』

『조으면 소용잇소』

『글세말이야』

『계주두 사람이나 좀 보내보시구려』

『계주두 물으거니와 알드래두 사람싸지보낼건업서 사랑에나가서 기다려보지』

리방이 사랑으로나왓다가 련왕동이가 건날기다리든데종을 잡고 늦잡드리는것을 리방은 알아듣이업다 리방이 여러차례 방문박글 내다보앗다 해가 거의 사이밥때가 다되어서 련왕동이가 심부름군을짤하서 들어왓다

『오늘은 느젓네그런』

『네 좀 느젓습니다』

『무슨일이 잇섯든가』

『식전일직녈어나서 이때껏치성을 드리구왓습니다』

『치성은 웬일이야』

『오늘취재야 치성을 안드리구보러올수잇습니까』

『치성을 어듸다 드렷나』

련왕동이는 대답을안코 상글싹 우섯다

『대답하기 실흔가』

『이다음 아시지요』

『고만 취재를 시작할가』

『그리하시지요』

『우리가 사위취재를 보이려구 용왕에 발원한뒤 궤짝메개속에 메가지물건을 너두것이잇네』

『들어서 압니다』

『그궤짝의 개수와빗갈부터 말하구 그다음에 궤짝에든 물건들을 차례두 말해보게』

련왕동이가 단정히안커서 두손길을 맛잡앗다 한동안 잇다가 외면하고 혼자말하듯

『흰궤짝하나 누른궤짝하나붉은궤짝하나 궤짝이 세개려군』

짓거리고 리방을 바라보며

『그럿습니까』

하고 물으니 리방은 눈을 떡바로뜨고 말업시 고개만쓰덕이엇다 련왕동이가 다시외면하고 먼커와가티

『붉은궤짝에는 붉은것이 한낫 누른궤짝에는 누른동이 한아홉낫 흰궤짝에는 목화가 열두송이 아니아니 열두송이목화가 쉐송이』

하고짓거리는동안에 리방이 말은고사하고 숨소리도업시듯고만잇다가 련왕동이입에서 마주막말이 떨어지자마자 벌떡 닐어나서 안문을 박차고 맨발로 뛰어들어가며

『여보게 여보게 사위를 어덧네』

하고 큰소리를 질럿다

著名商工紹介 (三)

朝鮮製絲篇

製品은米國에輸出

朝鮮에서 나는것을가지고 朝鮮사람의손으로 물건을만들어 外國에輸出하는것이잇스니 그곳은 곳 朝鮮製絲株式會社에서 朝鮮農村에서 만드는곳치(繭)를 사다가朝鮮婦女子의손으로 「실」을만들어내서 米國에파는그것이다 우리가쓰는것도 우리가 다만들지못하고 거의全部를輸入하는朝鮮에잇서서 우리가만들어 外國에輸出하는그만큼큰 소리할만한事業이라아니할수업다 자ㅣ그러면 著名商工紹介의 第三回은 朝鮮製絲會社 이야기를엿보기로하자

波瀾重疊後甦生

◇……前途期待가크다

朝鮮製絲株式會社는 東大門外崇仁洞一八一番地에 잇는데 大正七年七月에 創立된것이다 八年八月에는 營業을시작하얏는데 同社는

一、資本金 百萬圓(拂込七十五萬圓)

一、役員 ▲社長金鍾翊▲專務劉銓▲取締役南冑熙、石鎭衡、具然和▲監査役金良洙、玉璿珍、李重宰

諸氏이다 同社는多年專務劉銓氏의獻身的努力으로 今日에잇는터인데 好景氣時代에는利益이만어 꽤裕福하얏스나同社製品이輸出商品이니만큼 不景氣의影響을바듬도 커서窮況에빠진때도잇섯지만 今春切開手術的大整理가잇서 新經營者의入社로 再生의길을밟고잇는터이다

好景氣時代엔 百二十萬圓식

米國돈을가저왓다

同社는原料인곳치(繭)는京畿道 江原道各郡廳에社員이出張하야 사오는터인데 春秋繭을合하야 每年一萬二三千石을사들이어

製絲機 三百二臺
揚返機 百六十臺
汽罐 二臺
原動力 二十馬力

으로分從業員五百十名中

男職工 三十名
女職工 四百六十名

이실을만드는데 年六萬五千斤乃至七萬斤을生産해낸다한다 販路는 만든실을橫濱과神戶에의는農林省檢査所의檢查를맛어等級이決定되면 輸出商과米國서派遣되어잇는 商人의손에넘어가는데 今年市勢는六十萬圓가량밧게되지안으나 大正八、九十年가튼때는 每年百二三十萬圓식 米國의돈을가져왓다한다 生絲는그等級이

三A 二A A B C D E F

인데 同社製品은F가大部分이오D도만다한다 同社의工場은一千八百坪으로 그規模가相當히크다

開城人蔘

新同業組合設立

開城唯一의特産物인 高麗人蔘(白蔘)은年産二千斤 價格八十五萬圓에達하는바同地에서는開城蔘業組合을設立하야耕作資金의金融 耕作의改善製品의檢査를施行하여왓스나 이組合은法令의根據가업서違反者에對하야合法的制裁手段이업슴으로檢査에當하야不正手段을하는者가잇서 이때에는價格이失墜할念慮가잇슴으로此等弊害를 除去하기爲하야今回同地孫鳳祥氏外十七名이發起人이되여 開城人蔘同業組合을設立하야 製品檢查制度를確立하기로되여道知事經由總督에게 認可를申請하엿다 그리고新組合設立後도舊組合은存置하야改善發達에努力할터이다

滿洲國鐵의 貨車使用狀況

【商通奉天發電】 滿洲國鐵에서는全線을通하야現在國鐵所屬貨車四千六百三十三輛 滿鐵所有車九百四十二輛 合計五千五百七十五輛의貨車를 所有하고 잇는데全線一日使用數는 約九百輛으로 其中九割外지는國有各線의連絡輸送에 使用되고他一割만이滿鐵線에 中繼輸送되고잇다

印度紡績保護法

延長案通過無望

【聯合大阪卅一日發】「룸페이」三十日發紡績聯合會入電 去二十八日議會에 印度紡績保護法을 明年三月外지 延期하는法案이提出되고 다시三十一日에는綿花輸入稅 引上決議案이提出될터이다 同案은二十八日商務長官의答辯에日本의印綿不買의影響이업다하나 通過될可望이稀薄하고 其討議에際하야서는不買等에對하야 相當히議論이잇슬模樣이다

◇……朝鮮製絲工場作業場一部

朝鮮金融組合聯合會創立에際하야

會長 矢鍋永三郞氏談

昨三十一日로서 朝鮮金融組合聯合會의設置가許可되여今九月一日부터業務를開始하게되엿음니다 對해서는깃봄을禁치못하겟습니다 本會創立에對하여서는 年來識者間에서考究되고잇든바이며또金融組合關係者가多年翹望하고잇든것인데 今回드듸어其希望이達成된것은眞實로 同慶을마지안습니다

今回의改正은金融組合機構의劃期的大改正으로 名實아울러金融組合의中樞機關이確立된셈입니다 때는마츰農山漁村의自力更生이强調되고잇슴에當하야都鄙庶民階級의金融機關이고 또其活動의源泉이라할金融組合의根底를鞏固히하고 中樞機關이設置되여其活動에甚大한意義가잇는줄로생각합니다 今次改正의主要點은金融組合運動의指導的中樞機關이綜合統一된것입니다 即其第一은從來地方的聯合機關으로 會員을爲하야資金融通을圖謀하고 業務上의指導를하고잇든 各道金融組合聯合會가 本會에合倂되것이고 第二는 金融組合의全[illegible]鮮的[illegible]庶務의事業을 本會에承繼한것이며 第三은 金融組合中央會에 職員의敎育及組合精神의普及宣傳과 共濟事業等을 主要한事務로하고잇든 朝鮮金融組合協會의事業을 併合한것입니다 이리하야本會의業務는 多岐多樣한것으로 金融組合其他의 會員을爲하야 資金의調節을圖謀하며 業務上의指導를하는것은 勿論이려니와져 어도會員의利便을增進함에 必要한 모든事業을經營하며 共濟的施設도 運營할것이며 京城에本部를두고 各道에支部를設置하야 全朝鮮에普遍한會員의便利를圖謀함에잇서 其機能은完備되엿다고할수잇슬줄로 생각합니다 그리고本會의會員이될수잇는것은金融組合은 勿論할것도업고 [illegible]産業組合等의[illegible]其他法人도加入할수잇슴으로 全朝鮮庶民大衆은 다가티 其利便에 浴할수잇습니다

本來金融組合과 가튼協同組合에잇서서는 其發生과아울러全體的統制機關이 必要할터입니다 그러치안으면 其眞價는到底히發揮할수업다고하는것은 斯界의先覺者가 벌서唱導한바입니다 大蓋金融組合은 協同自助共存共榮을指標로삼음으로 될수잇스면 其內部에잇서 資金의有無相通을 圖謀하며 指導敎養機關을 完成할必要가 잇다고 思料됨으로이것지만 今次當局에서此等事情과 今日의情勢를 明察하야 玆에本會의成立을보게된데 對해서는 深甚한敬意를 表하는 同時에 組合關係者多年努力의 結成인것을생각하야 아울러衷心으로 謝[illegible]

[illegible]생각컨대 [illegible]我를 忘하는 바입니다 本會의使命은자못廣汎하고 重大하야 其事業의影響은直接으로는全朝鮮七百에達하는 金融組合及其他産業法人과 九十有餘萬人의組合員에밋처며 間接으로는 一般庶民大衆의福祉增進上에밋치는影響도 決코적지안타고생각합니다 그런데나는뜻 밧게本會會長으로任命되야 今回其重職에就하게되엿스나 果然이重責을 감당해나갈런지 스사로危懼를 禁치못하는바입니다 그러나한번其任을 바든 以上 菲才나마 될수잇는데로 努力할覺悟이오니 各位에서는 모쪼록十二分의同情과 鞭撻을 주시기를 이機會에切望하기마지안습니다

朝鮮金組聯合會 新幹部決定

朝鮮金組聯合會에서는三十一日午後九月一日附로新令에依한人事異動을行하기로決定하엿는데新幹部는左와如하다

會長 矢鍋永三郞
庶務部長 牟田口利彦
總務課長 岸田虎市
事業課長 岡今治郞
調査課長 岸田虎市
金融部長 本田秀夫
資金課長 岡田豊次郎
指導課長 山藤半助
敎育部長 山根譓
敎育課長 永濱熊德
京畿支部長 貞廣敬介
忠北支部長 松川一三
忠南支部長 崎山建次
全北支部長 馬場五郎
全南支部長 關田源太郎
慶北支部長 牧田淸吉
慶南支部長 小林省三
黃海支部長 松下角治
平南支部長 齋藤淸治
平北支部長 松木徹郎
江原支部長 藤本周三
咸南支部長 奧田勇
咸北支部長 初谷秀雄

日本銀行引受로 四分利債發行決定

ㅣ總額三億圓ㅣ

【聯合東京三十一日發】 大藏省發表＝政府는 九月四日 四分利國庫債券「い」號額面三億圓을日本銀行引受로左와如히發行하기로決定되엇다

一、發行額 額面三億圓

內譯

朝鮮事業費借入金借替分 七、一〇六、六六〇圓
滿洲事件費分 一〇〇、〇〇〇、〇〇〇
八年度歲入補塡分 一四三、四五三、二〇〇

其他

二、發行價額 額面百圓에對하야 九十八圓五十錢
三、償還期 昭和三十三年九月一日外지(二十五年)
四、利率 年四分

輸出을目標로 木炭增産計劃

明年부터檢査制實施

現在도年産額二千萬貫으로 將次倍額四千萬貫의 增産이可能한木炭은 朝鮮內의消費보다도滿洲와 日本大阪等의輸移出에 大端히 有望하야 增産獎勵를하는同時에 檢査制度를 設施하야 商品化의過程을嚴格히할方針을 세우고 總督府에서는明年度豫算에 相當한額을 計上하엿다 檢查制는方今立案中인데 規則의發布를본다음에 實施될터인데 檢査의目標는品質의向上과 包裝의統一을企圖하야 一定한規格을지키게하려는것이고 檢査地는總督이指定하되 大槪는主産地의驛이나開港場으로하게될터이고 業務는各道知事의監督밋헤두어 輸移出檢査에置重케될터이나 結局은生産은自給品外에市場에나올것은 一率的으로 檢査케될것이다 그리하야 檢査制實施에依하야 五萬一千圓으로 六十八名의 職員을두게하고 生産獎勵助成金으로四萬九千圓 生産指導에依한人件費九千圓 倉庫設置費二萬圓 改良炭竈獎勵費 二萬圓等과이에달아山中의木炭을차게市場으로運輸키爲하야林道開發에五萬圓이計上되엿다그리고다시木炭增産에關하야 九月十三日에는當業者와販賣業者를모아懇談會를열터이라는데 今後販賣統制도實施케할模樣이다

二百十日平穩?

念慮는二百十日은 九月一日인데二百十日을압헤둔 三十一日은全朝鮮的으로 多濕하야天候不良하리라는測候所의豫報는「明日은曇天으로驟雨模樣」이라하얏고琉球南東의颱風은太平洋에逃出하야 北滿地方에低氣壓이잇서 百六十四「미리」라는高氣壓은南方海에서 朝鮮全土에擴大되여잇는데 이대로가면念慮할것이업고 曇天이겟스나平穩하리라한다

各地正米

◇京城奔騰 日本의躍進과厄日憂慮人氣가 擡頭하야昨今高에連하야更히二十錢假氣奔騰을告 ㊂三等九圓七十錢四等九圓五十錢唱

◇仁川續騰 昨日淸算勤發로三、四十錢奔騰을告하고不可侮의形勢를示하얏는데 今朝一段高로買氣旺盛하야二十錢續騰인㊂三等九圓七十錢四等九圓五十錢을唱하얏다

◇大邱引締 昨夕景부터今朝에亘하야小口實需側의買付가入한과日本期正米의漸高로氣配는㊂三等八圓八十錢四等八圓四十錢으로引締되엿다

◇釜山急騰 出廻四千叭 期米活躍에伴하야賣物이隱하고阪神方面의買付로一齊急騰하야㊂三等九圓四等八圓八十錢內外로二千二百叭의取引이잇고二十錢高이다

◇木浦[illegible] 米高로買氣[illegible]되여[illegible]方面으로부터小口이나마注文이入함으로 [illegible]實物渡과買付難이되여地場 問屋側에서는갑을내면서實物을呼하는狀態로市況은更히硬調로二十錢高인㊅三等九圓八十錢四等九圓五十錢이엿다

◇群山昂騰 出廻三輛期米高로實傷되여正米는現物先物을運하야注文이殺到되고買氣旺盛하야昂騰되엿다㊅三等九圓五十錢四等九圓三十錢으로五十錢高이다

◇鎭南浦活況 期米의續騰을보고人氣恢復되어月末로當用充補買도行하얏슴으로市場은活況을呈하야㊉三等二十圓二十錢四等二十圓으로二十錢高이엇다

◇堂島前場情報【大阪電】 今前場은中東側이出廻低를豫想하고 戻狙하야地場은處分하고潮政도處分하얏다 이에對하야地場中谷東京側北國側正米側도處分하고來客側이買하얏다

吉會線縱走記 (4)

本社特派 金綱元 記

山紫水明한吉林

五百餘戶二千七百의移住同胞

寒心한職業別統計

▽……△

이야기를하는동안에 車는벌서吉林驛에到着하얏다 午後七時半이라하닛가 朝鮮가트면아즉어둡지아니할때이지만은 여기는 朝鮮보다한時間이뒤느진 關係로 벌서黃昏의검은帳幕이 市街를 덥헛고 電燈불이휘황한사이에 馬車人소리만 요란하다 미리부터電報로豫約한旅館에서 사람이나오지아니한것을보면 듯든말과가티 旅客이만하서 벌서滿員이된모양 어대가어대인지모르는 처음길에더욱이밤이되엿스니 딱한노릇이다 그러나 아모데서든지 하로밤을못자랴 燈불든講客군이말하는대로 따러가기로작정하고 …滿호텔이라는집에 行李를풀는게되얏다 驛에서 旅館外지에는 相當히동안이뜨다그사이의거리는 아마新市街로가장繁華한곳인듯 여기저기 붉은燈푸른燈사이에「카페」라는看板이자주뵈이는것을보아 이北滿의酋都에도 低級한모던趣味가웬만치輸入된모양이다

▽……△

十五日

자고나니 十五日

敦化가는車가午後○時四十分에떠난다함으로 午前中에市街求景을하기로하엿다 吉林은吉林省城으로서 北滿行政의中心地이다 戶數二萬三千 人口十二萬三千을包容한 純中國式都市로서 거긔로만보아도 封建的色彩가濃厚하다 市街의中央部를지나서 松花江을에고北으로한참올나가면 吉林의唯一한名所北山이라는곳에이르게된다。北山에올나 南으로나려다보면市街全幅이眼中에들어온다 이번旅行中에山을보기도등은일이어니와 山에올으기는 정말生意도못햇든일이다。더욱이 바둑판가치整然한市街와 시원하게흘러가는松花江을볼때에、질펀한늘이 나지막한 山사이로기는듯、조는듯이 누어잇슴을볼때에、어느듯나의가슴조차맑어지는듯하다

北山우에는 關帝廟라는宏大한建物이잇는데 市民의노리터로利用되고잇다。 關帝廟를구경하고 東便말낭이에올나서서東北間方으로 바라보면 멀니울퉁불퉁한北邙山이뵈인다。 吉林은元來우리겨레의北滿活動中心地로서 이墓地에는多數한우리의先輩가잠들고잇다고한다。 나는 머리를숙이어 그욱이異域孤魂을慰勞하고 곳山에서나리엇다

▽……△

그러면 現在이곳에는 얼마나만흔同胞가잇스며 엇더한活動을하고잇는가 最近統計에依하야移住者數를보면 吉林全省에四千七百四十七戶 二萬二千五百九十八人으로서 縣別로보면다음과갓다

◇移住同胞戶口

縣名	戶數	男子	女子
省城	[illegible]	[illegible]	[illegible]
永吉	[illegible]	[illegible]	[illegible]
樺甸	[illegible]	[illegible]	[illegible]
磐石	[illegible]	[illegible]	[illegible]
額穆	[illegible]	[illegible]	[illegible]
敦化	[illegible]	[illegible]	[illegible]
舒蘭	[illegible]	[illegible]	[illegible]
濛江	[illegible]	[illegible]	[illegible]
雙陽	[illegible]	[illegible]	[illegible]
合計	[illegible]	[illegible]	[illegible]

다시吉林城內在住同胞의職業別을보면

△消毒著 △薄板箱子製造 二戶 △古物商 三戶 △菓子商 一戶 △醫藥業 六戶 △雜貨商 七戶 △旅籠業 六戶 △洋服店 三戶 △飮食店 七戶 △理髮業 一戶 △木手業 二戶 △料理業 四戶 △寫眞業 一戶 △洗濯業 二戶 △精米業 四戶 △白米商 五戶 △官吏 二〇戶 △勞働 七〇戶 △阿片密賣業 一一〇戶 △無業 二三〇戶

合計五二一戶

이職業別을보면 먼저戶數의約半數인二三〇戶가 無業이라는데놀나지 아니할수가업스며가장多數를 占하는職業이 阿片密賣一一〇戶로서 그生活이얼마나安定性이업슴을 짐작할수가잇다 荷馬車業과 勞働이合하야百戶가 넘는것도 그다지 미듬性잇는 職業이라고하기가 어렵고、精米業이 四戶나되는것은主로 우리네農民의벼농사를 하는外닭에 버티어나아가는것이라고한다

(寫眞은吉林市街一部)

朝鮮紡績會社

三分增配잇서

【聯合東京二十九日發】 朝鮮紡績會社에서는 三十日鐵道協會에서株式總會를 開하고當期利益金處分案을 附議하게되엿는데當期配當은 年一割로前期의分配에比하야 三分의增配인데此外에特別配當三分이잇다한다

朝取短期 (卅一日)

後場	寄付	大引	高値	低値
朝收	[illegible]	[illegible]	[illegible]	[illegible]
朝新	[illegible]	三七〇	三三〇〇	三二〇〇
鐘新	三三〇〇	三三五〇	三三五〇	三三〇〇
大新	[illegible]	[illegible]	[illegible]	[illegible]
東新	一九〇〇	一九五〇	一九六〇	一九〇〇
日産	[illegible]	[illegible]	九四〇〇	九三〇〇
日新	[illegible]	[illegible]	七三〇〇	七三一〇
安取	[illegible]	[illegible]	[illegible]	[illegible]
拓新	[illegible]	[illegible]	[illegible]	[illegible]

東京短期 東新

後場	寄付	大引	高値	低値
東新	一九七〇	一九六〇	一九六〇	一九七〇

大阪短期

後場	寄付	大引	高値	低値
大新	一三三〇	一三五〇	一三五〇	一三三〇
鐘新	一二〇〇	一二五〇	一二五〇	一二〇〇
日産	九六〇	九六〇	九六〇	九六〇
東新	一九七〇	一九六〇	一九七〇	一九六〇

大阪短期最終氣配

株名	後寄	
大新	一一三五〇	不變
鐘新	一一七三〇	不變
日産	九八三〇	二〇低
東新	一九九五〇	一〇〇高

大阪長期

株名 大株 同新 鐘紡 同新 後寄 後引 [illegible]

朝取期米 (卅一日)

當限 中限 先限 [illegible]

朝取各限値合

[illegible]

朝鮮各地期米

大邱 群山 木浦 釜山 鎭南浦 [illegible]

大阪期米

當限 中限 先限 [illegible]

東京期米

當限 中限 先限 引後氣配 [illegible]

日本各地期米

	後寄	後引
神戶	三三〇	三三四五
下關	三三七	三三六
名古屋	三三一七	[illegible]

京城正米

㊂三等米	一石	一九・七〇
同 四等米	一石	一九・五〇
地廻玄米	一石	一八・〇〇
一等精白米	百瓩	[illegible]
正租 上	一斤	[illegible]
正租 中	一斤	[illegible]
正租 下	一斤	[illegible]

大阪市中在米高

合計 [illegible]俵 前月比較 [illegible]俵減

商品 (卅一日)

大阪綿糸後引

八月 九月 十月 十一月 十二月 一月 [illegible]

大阪棉花後引

當限 先限 [illegible]

橫濱生糸後引

當限 先限 [illegible]

大阪人絹後引

當限 先限 [illegible]

大阪砂糖後引

當限 先限 [illegible]

京城綿糸布市勢

綿糸: 三A [illegible] 大A [illegible] 鷄龍 [illegible] 長鼓 [illegible] 山蔘 [illegible] 煙管 [illegible] 葉錢 [illegible] 扇面16 [illegible] 金明太 [illegible] 金鼎 [illegible]

布: 飛犬 [illegible] 世樂鳥 [illegible] 太極星 [illegible] 金剛山 [illegible] 不老草 [illegible] 三神山 [illegible] 菱 天 [illegible] 人蔘 [illegible] ◎綿布 ◎晒木布 竹票 ◎晒金布 [illegible]

鰯油冲値

北海道現物鑵入一箱 大阪 [illegible] 神戶 [illegible]

鰯搾粕冲値

朝鮮現物 一等檢 二等檢 北海道現物一等檢 八月限 大阪 [illegible] 神戶 [illegible]

滿洲商況

鐵 平 現物 寄付 大引 當 先 [illegible]

金融 卅一日

日本銀行券

發行高 [illegible] 正貨準備 [illegible] 預金高 [illegible] 貸出高 [illegible] (單位千圓)

日本金利

翌日拂 [illegible] 無條件 [illegible] 六十日延 [illegible] (單位厘) 東京 [illegible]

京城手形交換

枚數 [illegible] 金額 [illegible]

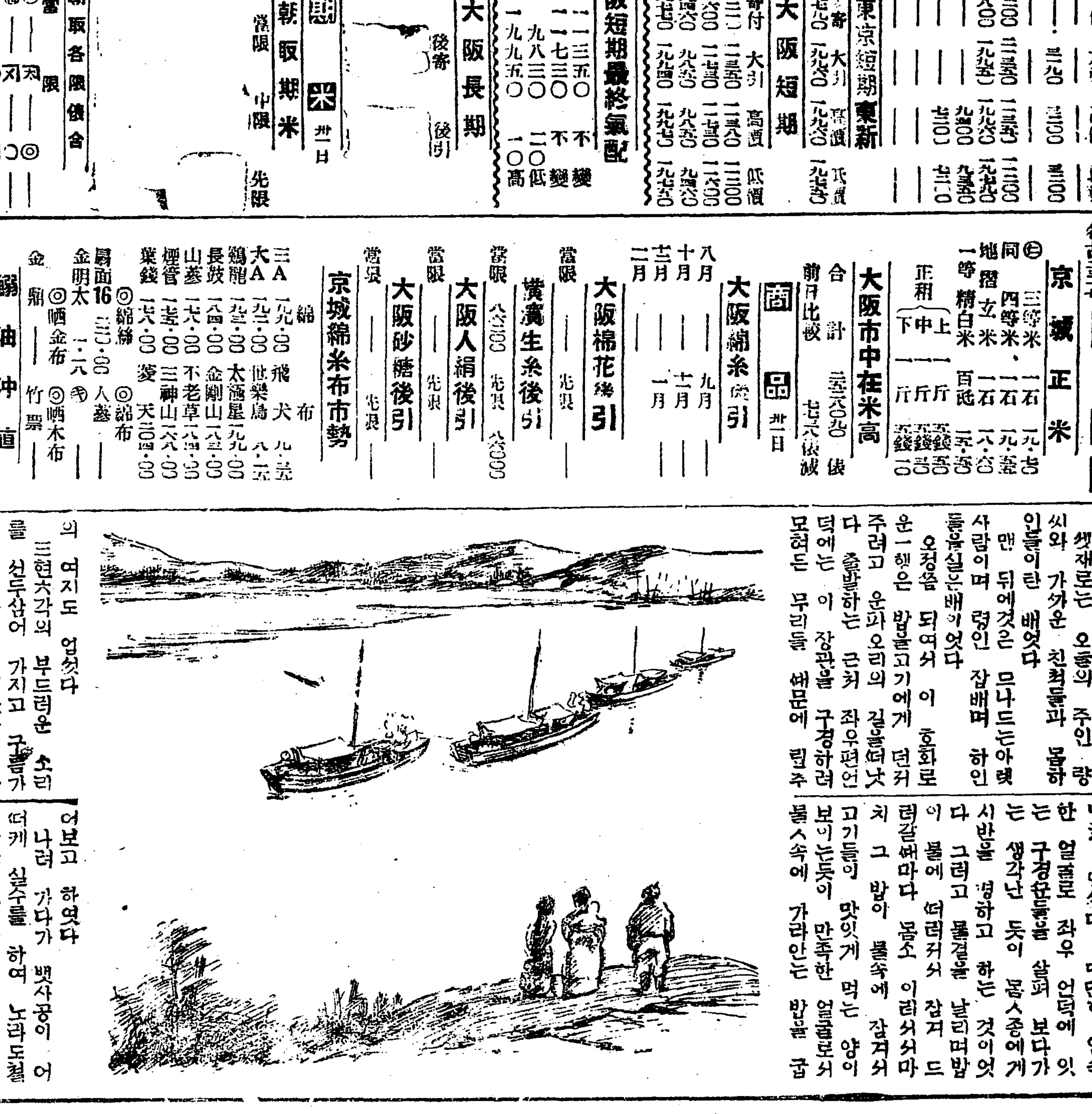

史話 雲峴宮의봄 73

琴童 作 芝山 畵

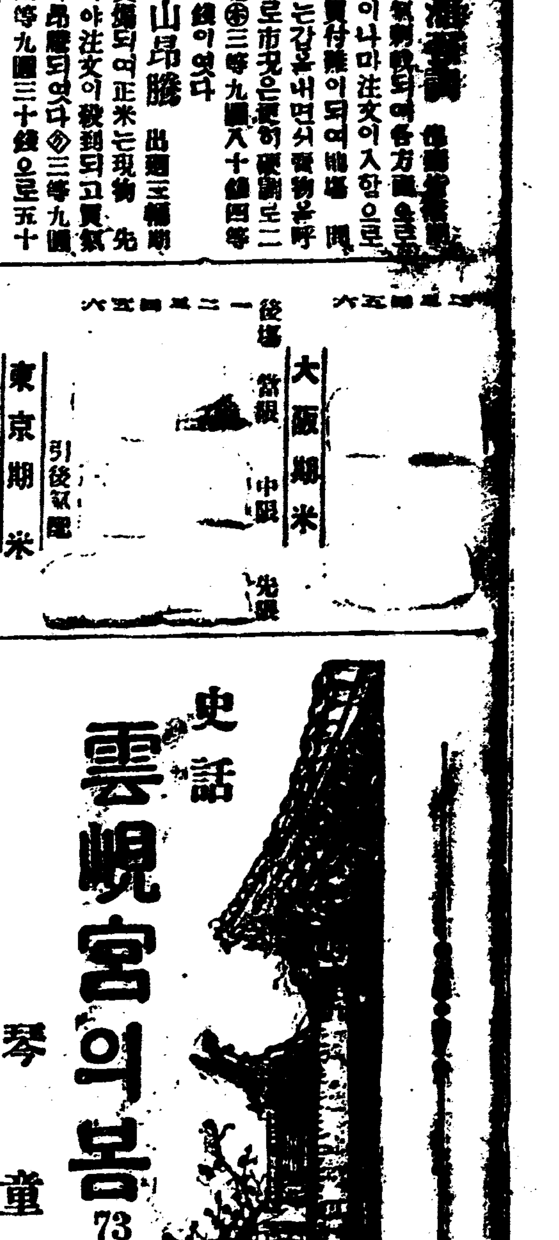

十의二

량씨의 시반선(施飯船) 맨 아페는 악공(樂工)들을 만재한 배엇다

둘째로는 二十섬의 밥과무당 그타 하인들이 탄 배엇다

셋재로는 오늘의 주인 량씨와 가까운 친척들과 몸하인들이탄 배엇다

맨 뒤에것은 므나드는아렛사람이며 렁인 잡배며 하인들을실은배이엇다

오정쯤 되여서 이 호화로운一행은 밥을고기에게 던저주려고 운파오리의 길을떠낫다 출발하는 근처 좌우편언덕에는 이 장관을 구경하려모혀든 무리들 때문에 립추의 여지도 업섯다

三현六각의 부드러운 소리를 선두삼어 가지고 구름가치 모혀들은 구경군들의 탄성 욕설 비웃음 칭찬―가 지각색의 비평을 뒤에 남기고서 네척의 배는 무당의공수를 기다라케 강우에 퍼치면서 둥실둥실 물우에 떠나갓다

그 배들이 언덕에서 떠나기만 기다라고 잇든 이 근처의 만흔 아이들이 와르르하니 몰려 들엇다 二十섬의 밥을 강언덕에서 지엇는지라 누든밥이며 부스럭 밥이 그 근처에 꽤 만히 흐르고 널넛다 이 근처의 가난한 여인이며 아이들은 그것을 주서가려 모혀 들엇다 거기서 지키는 하인들의 욕설이며 매며를 무릅쓰고 물에모혀드는 개아미떼가치 이 굶주린 아이들은 요리조리 피하면서 밥부스러기를 주스려 모혀들엇다 그러고 제각기 만히 줍기를 경쟁하엿다

이 언덕을 떠난 자선선(慈善船)네척은 특별히 밧분길이 아닌지라 그다지것지도 안코 물의 흐름을 따라서 고요히 고요히 아래로 흘러 나려갓다 셋재배에 탄 오늘의 주인 량씨가 보아가다가 몸하인에게 명하면 몸하인은 즉시로 다른하인에게로 전하고 그하인은 아페 시반선으로 전하여 압배에 탄 복술이 축원을 드리고 그다음에는 밥을 한함지박씩 떠서 물에 던지고 하는것이엇다

이날의 주인 량씨의 얼굴에는 득의의 표정이 흐르고 넘처 잇섯다 대단히 엄숙한 얼굴로 좌우 언덕에 잇는 구경군들을 살펴 보다가는 생각난 듯이 몸ㅅ종에게 시반을 명하고 하는 것이엇다 그리고 물결을 날리며밥이 물에 떠러저서 잠겨 드러갈때마다 몸소 이러서서마치 그 밥이 물속에 잠겨서 고기들이 맛잇게 먹는 양이 보이는듯이 만족한 얼굴로서 물ㅅ속에 가라안는 밥을 굽어보고 하엿다

나려 가다가 뱃사공이 어떠케 실수를 하여 노라도철석하는 소리를 내이면 량씨는 안색까지 변하며 놀라는 것이엇다 그렇고

『고기들 놀라겟다 가만가만 저으라고 그래라』

이 동정심 만흔녀왕은 몸ㅅ종을 시켜서 사공을 무짓는것이다

소리가 안나게―배가 흔들리지 안케―그러고는 또 한 배가 물결대로 마음대로 흐르지 안코 강의 중심을나려 가도록―이 힘드는 역할을 마튼 사공은 땀을 벌벌 흘니며 배를 조종 하엿다 실수를하여 물한방울이라도 이귀인들의 몸에 튀엿다가는 제몸에 조치못한 일이 생길줄을잘 아는 사공은 배에서 련하여 물로던지는 허연 밥을 슬금슬금 것듣으로 보면서 배를 젓지안는듯이 젓노라고 노력하엿다

이리하여 이 풍악과 열락이 커즈려진 자선선(慈善船) 네척은 가름가티 잔잔한 한강을 아레로 아레로 흘러나려 갓다 이십섬의 밥을 처치해 버리기 위하여……

좌우 언덕의 굶주린 촌민들은 이 위대한 사업을 경이의 눈으로서 서로 수근거리며 구경하엿다